康德新聞社發行　康德十一年六月十六日　（星期五）　陰曆甲申年四月廿六日　（大同元年七月廿六日第三種郵便物認可）（日刊）

盛京時報

發行所 康德新聞社 奉天支社 奉天市大和區浪速町九號
報費 每份六分 國內每月壹圓五角

軫念傷病將士

御下賜繃帶咸恐懼感激
感念殊恩均誓再起奉公

【新京】畏蒙 皇帝陛下軫念垂注於爲國土防衛之國軍將士、曩曾降下諭旨、對於在承德、奉天兩軍事病院及恩賜新京病院療養其傷痍之身等將兵 御賜繃帶、五月九日、軍事部醫務科長王上校、代理軍事部大臣、參進 帝宮、拜受該項 御賜品目錄、十五日午前九時在軍事部大臣對於池田恩賜新京病院長傳達 御賜品按建軍以來畏蒙 聖恩、亦於奉天承德兩病院、王醫務科長捧持 御賜品、十七十九兩日、分別在該地舉行傳達式。

軍事部大臣謹話　帝德浩蕩、廣大無涯、建軍以來至仁至慈 帝旨、遠垂將兵之身、洵不勝深感之至、而對於國境之靈北出動及諸盜匪事件等、亦蒙 御賜繃帶並 御賜義眼義足、感泣 帝恩深厚、誓再起奉公之勇士 頗不乏人、此次拜受 御賜繃帶之各病院傷病兵、恐懼感激、自不待言、全軍將兵、亦誓誠心奉戴 聖旨、而傷病將兵一同、沐 帝恩 御光、相信其再起奉公之日、爲期在卽、茲藉此可感 聖旨於萬一、而感激焉。

大陸戰線連敗在華美空軍

十二日間卓收戰果

碎敵機百餘舟艇八十八隻

大本營發表（昭和十九年六月十五日十六時三十分）

中國方面我航空部隊連日協力地上作戰活躍擊碎在華美空軍中、六月一日迄同十二日所收之重要綜合戰果如次、飛行機擊墜二十一架（內五架不確）起火五十四架擊破六十八架計一百四十三架、擊沈擊破滿載兵員或軍需品之舟艇八十八隻

我方損害、自爆及未歸還者八架。

日對空砲火熾烈異常

敵百十七架紛紛墜落

【東京電】敵機動部隊、出現於馬里亞那諸島附近、以二月中旬來襲、特拉克諸島爲最初、分期的間歇的對日本中部太平洋之戰略圈、反復施行執拗的侵攻、此等敵機動部隊、繼二月二十二日、與基地、以艦載機群、實行執拗的攻擊、至十二日、乃又於馬里亞那諸島東方海面出現、於是日午後至十三日午前之間、對塞班、特尼安等、加以艦砲射擊、然日軍所在部隊、事前已偵知敵機動部隊之來襲、容海陸結成一體、展開大宮島、關島、羅他島之日邀擊戰、結果擊沈敵艦一隻、擊落敵機百二十一架、以上、並擊破三架、收得甚大之戰果、原來敵艦載機群、十一日對塞班及特尼安、實行執拗的攻擊、然日本所在部隊、當與以猛烈的對空砲火、各擊落敵機二十架、又日本航空隊、亦以空中戰、擊墜敵機四架、擊破三架、及十二日又頻次空襲大宮島、特尼安、塞班等、日本所在部隊、立卽對空砲火、於大宮島擊落敵機三十二架以上、於特尼安擊落十六架、於塞班擊落七架、十五架、於羅他島擊落七架自十三日、敵機群又來襲塞班及其他各處、日本地上部隊、立擊墜其七架、於此前後僅展三日間、擊墜敵之敵機、已達二十四架以上、與以猛烈之打擊、此外日本航空部隊、於十一日夜、又擊沈敵艦一隻、又於此等戰鬥日軍所受之損害、則極輕微、而對馬里亞那諸島敵機動部隊之侵攻、自二月二十二日以來、已共二次、且敵機動部隊對特拉克帕勞、南鳥島、大鳥島等、亦實行執拗的攻擊、而乘隙分期來襲、故戰局今後之動向殊不容輕視也。

殊勳之半島志願兵

榮受晉二級之光榮

【京城】半島學徒、本年一月之軍門以來、早亦半歲有餘、月還特別志願兵、選入光榮、而今內地朝鮮、滿洲在華之現地部隊、尉鐵石之練磨與治安警備擔當奮鬥、在華北與鐵道警備中數倍之敵交戰奮鬥、遂擊退敵、壯烈戰死之半島學徒特別志願兵光山昌秀上等兵之極烈武勳、於十五日已由朝鮮軍報道部發表矣、該上等兵咸北吉州郡吉州邑吉南洞出身京大法學部政治科一年在學中志願特別志願兵在學中有優秀的成績而是機關兵當戰死之際、以勇猛果敢軍人精神發揮、猛烈的氣魄、尤顯之二階級之恩命、是學徒特別志願兵第一次戰死者、同時更是第一次二階級晉進學徒出身者。

△朝鮮軍報道部發表（六月十五日十五時）陸軍上等兵光山昌秀右者於華北、擔任鐵道警備、此次遂行壯烈的戰死、該上等兵之旺盛的責任觀念與崇高的挺身報國之精神克發揮半島學徒出身兵之名譽、認爲武功拔群者、尤顯受二階級進級之榮。

靖國神社七十五週年紀念

將嚴肅舉行創祀祭

【東京電】當此以國運將於一大決戰之期本月二十五日適值靖國神社創祀七十五週年紀念日、溯自明治二年奉承明治天皇聖旨於東京九段創此祀典以來今已七十六年自嘉永六年以後、合祀爲國、伏見之戰東北征伐、佐賀之亂、台灣之役西南之役日清北清日俄日德滿洲事件大東亞戰爭之各軍人軍屬殉難者、現在之祭神已逾二十一萬三千八百十一柱、溯明治二年六月規定祀典先例以臨時大祭例同五年更築本殿同三十四年五月加以總改築、在此以前、乃稱爲招魂社、至明治十二年六月、始改稱靖國神社、被特別列於官幣大社、今定爲紀念日當日午前十時、於靖國神社由鈴木宮司以下奉仕神職、以小磯總理大臣、陸軍省副官、大日本青少年團員百名、參列拜殿、由宮內省樂部員奉仕、奏武樂以慰神靈。

警戒流氷海濱之勇士（攝於北方前線、陸軍省檢閱濟）

秦嶺北部機先作戰

敵兩戰區十六個師一蹶難振

暴露戰力低下對監視延安体勢投一暗影

【河南前線電】於北部秦嶺山脈一帶、由於日軍精銳諸部隊之先制攻擊敵第一、第八兩戰區軍約十六個師已完全陷於殲滅狀態、於此次戰鬥、可特記者、爲重慶軍之裝備訓練最強、第八戰區軍、起始立於日軍之正面、重慶軍於其反擊態勢下、首先將第一戰區軍部於第一線、調動第八戰區軍、爲第一戰區軍之後方預備軍、以第一戰區軍之消耗、便知第八戰區軍之戰鬥、意欲將其犧牲止於最小限度、然而由於日軍之猛攻、雖將第八戰區軍司令長官胡宗南、親自指導、然仍遭上記之敗戰、暴露出重慶軍戰力之低下、不僅對於第八戰區軍關於延安監視之將來、投以莫大之暗影卽對於今後國共關係、亦有莫大之影響也。

日軍刻急追、刻正在擴大戰果。

進擊迅若飄風

敵不及整軍惟餘潰敗

【河南前線佐藤正岡報道班員電】於此次河南進攻作戰對日軍精銳諸部隊之迅速果敢的西進、極端狼狽、而恐懼日本機械化部隊突破豫省境之重慶軍當局、立使第一戰區敗殘部隊、與預備第八戰區軍約十六師出動、急遽強固省境防衛之布陣、此外、更對日軍最前線企圖反擊、屢欲使其兵力東進、因日本有力部隊、爲先制敵之反攻計乃於六月五日於秦嶺山脈一帶、開始對敵殲滅之激戰、不過數日、敵第一戰區敗殘部隊、及包括敵誇稱精強之第八戰區軍師集團之十六師、卽全部於潰滅、中、以最強誇示之第八戰區軍中張卓率領之第一軍、及丁德隆率領第五十七軍、約六師、加以果然的猛攻、敵帶、整備邀擊態勢、五日、立陷於殲滅狀態、而行敗走之旨、原來日本對敵反攻之動向、乃立於靈寶西南方之北部秦嶺山脈一帶、整備邀擊態勢、五日、以後敵大部隊、開始先制攻擊、此秦嶺山脈、本爲南北連綿數脈之山脈、全山恰形成階段式之陣形、敵山勢嶮峻、致精銳諸部隊之蹂躪、頗受阻害、然日軍獲得高地後、集在此極惡劣之條件下而且精強諸部隊、終於突破據此高地之敵陣、更行渡河繼續進擊、擊破第八戰區軍、誓戰之第一戰區軍約十師、擊斃對後方重慶軍中央軍

德軍反擊激化

【里斯本電】迎擊攻作戰開始以來第七日之諾曼第戰線戰況、有愈益激化之勢、據倫敦來電稱、歐洲德軍之反擊、更於此次反樞軸軍最高司令部以十四日發表之公報、承認諾曼第戰線之各地、德軍展開反擊

意共和國初代公使

參拜忠靈塔並公表決意談

誓與盟邦共滅英美

【新京】奈羅尼駐滿意大利一使、於任以來、宣明於滿洲國三月十八日、就任當日、里尼首班之下、努力於國新政府意大利共和國初代公使、建意大利共和國之立場國都祭國、卽於十四日午前九時、偕同隨迦書記官、亞葉安武官、田畑通譯官等、參拜新京忠靈塔、虔誠默禱、該公使於參拜後、發表談話如左余謹以向 滿洲國、爲世界、達成使命、而殉職之東亞英靈等、表示莫大敬意、同時、爲在意大利共和國代公使之奉告、而行參拜由於巴德留一派卑劣已爲之背叛、而國之信義、一落千丈、然今日於滿洲里尼首班之下、吾等以國大利之困難、乃建設將來大意大利之基礎、余今日參拜忠靈塔、一新國民邦斷然擊滅其同之敵英美之決意也。

保爾賽納湖東

擊破敵軍攻勢

【柏林電】德統大本營十四日發表、一、意大利戰線反樞軸軍、十三日仍以保爾賽納湖兩側之兵力、展開攻勢、在保爾賽納湖西側其攻勢終爲德軍擊退該湖東端之敵軍攻勢、亦被擊破、時屆十三日晚、敵已獲得若干地域、該方德軍十三日夜開始脫離作戰、向北方撤收敵數公里、反樞軸軍戰門機隊、十三日晨、一僅在意大利西海岸近海、攻擊德國病院船。

德軍全面反攻

加蘭丹地區作棲愴市街戰

【柏林電】北法戰線、十四日以來、諾曼第全線之德軍反擊、再度激化、尤其於哥丹坦半島之加蘭丹地區德軍之反擊尤其哥丹坦半島之加蘭丹地區之英美軍構成左翼、兩軍開展開壓倒的市街戰、又歐洲侵攻反樞軸軍最高司令部、亦於十三日晚之戰況公報上、發表「合里修將斯為加蘭丹地區、德軍亦加以強力要塞」、承認加蘭丹方面之攻擊、德軍亦於十三日晨、衝道之丘陵地帶先將部隊、愛受德軍激擊、阻止其進擊於哥丹坦半島、德軍自十三日午前、轉行反擊、壓迫美軍於加蘭丹市內、而美軍於艦砲射擊掩護下、再度推出部、亦展開巷外擊激戰、鐵道巷市街戰、亦加以機關鎗戰部、加蘭丹西北杜比河畔戰線、與之交戰擊墜其三架、美軍同德軍之洪水戰術、侵入三三小村落、刻下與、並擊破

【又里斯本電】據倫敦傳來內布函之消息、加蘭丹地區之路透社電稱、十三日午後遭一頓挫。

德軍持續反擊

戰局仍未出前哨戰範圍

【柏林電】諸塞豪厚之德軍、十三日以來、東自歐奴河、西邊巴克洛弗、哥孟之線、西亘河東方特蘭倫地區、中央於孟稱菲爾、加爾丹戰線、轉爲局面反擊、與敵以甚大損害、同時、奪回失地之一部戰局重點加恩市附近、英軍自十二日以來、以重戰車與招戰車自西方與南方、企圖一舉攻入恩市、然被德軍擊碎其迂回作戰、然被德軍擊碎其企圖、英軍更自東北方、於空軍掩護下、出動戰車集團、然德軍於加恩市外郭、將敵擊退對敵時接特羅倫之第大空挺師團而出動之戰車隊阻止其進擊尤自北方海岸地帶迂回重慶敵軍、又英第二軍於歐奴河之中間地區、企圖南下、亦被德軍阻止、更美軍以戰車集團、企圖經過已羅倫、進出哥孟、然此亦被阻止、自喬孟南下之敵偵察兵力、亦被所全部掃蕩、突第一軍主力、計劃由威勒河溪谷、攻擊西南桑洛、然沿威勒河西方加蘭丹、桑洛

反樞軸軍喪失艦船

補塡絕望敗像愈濃

【柏林電】德軍當局、十一日曾明如左、

諸塞豪進攻作戰開始以來、反樞軸軍喪失之艦船數、計巡洋艦三隻、驅逐艦四隻、輸送船二十九隻合計十九萬七千噸、此外給與損失之陸艇多數、又反樞軸軍兵力之損害、亦甚大、爲補塡損害、而使用大型艦船。

敵襲特拉克

【中部太平洋基地十五日電】敵十三日向特拉克係以B24型二十八架來襲所在部隊與之交戰擊墜其二架擊破三架餘者被擊退、日方無被害。

關於時局特別刑法之制定

安定民心增強戰力

以重典防遏而期於無刑

第一本法制定之趣旨

際於大東亞戰局之重大化及隨此之人心歸趨、欲期確保國內治安、安定民心、推進國防力充實之目標、爲推行戰時戰時國家之存立發展、此之國戰時使命、遂行之政策、而達成鐵血之建設、以將本法、爲各種有事變中之最嚴密最大者、國不待言、然而當取締此類犯罪之法律現下重大且困難之際、並未普立分明、故以時局處罰重罪之刑法、任於觀之有事、對以刑戰法典、對渾宣之刑法防犯、科以嚴酷刑法、於以實行、

第二本法之要點

本立法中、除附刑罰戰時行精業、如靈生之殺人、傷害、強盜、強姦、竊盜、及其他等犯罪之種類範圍、及對此所規定之刑罰制度簡略點、雖難免有幾多不備及缺防、茲爲按重點主義稍補強化顯現下時局緊迫之下所規定、新對緊急有必要行徵設必要問則、以資由刑事司法之而推選、國家策、而刑司法使命之完遂、萬及無缺、因此乃有本法之制定。

現行刑法之條文順列順序爲以規定、本法依由十四章七十四條構成之要旨其本法由十四章七十四條所規定之、一、整備強化對國防防衛犯罪、刑事特別法之警備強化、以最有效之制裁、新設軍刑罪、刑期加重、擴大及、規定之重要所刑、

（第十條至第二十八條）

第三本法之特色

本法之罪、包括對以前刑法及其他法令關於犯罪者附加時局下特別犯罪或立要件、擬高其刑罰限度或依本法新規定之罪其時如左本法所規定之罪、係以時局下所犯罪爲要件、

一、本法規定之罪、係以戰時大東亞戰爭國家總動員法施之目的、而制定之時局時立法於對時局下所犯罪者、亦以時局下所犯之罪爲前提要件。

二、新設對妨礙戰力增強之重要生產事業之遂行或對戰爭國家經濟遂行之侵害行爲之罰則（第五十條至第五十六條）

三、新設或強化對誘引國家國民防衛力低下以至破壞、之公安危害及對公用設備或重要物資之損壞行爲之罰則（第二十九條至第五十三條、第七十二條至第七十四條）

四、整備強化對脅威人心安定之人身或財產之各種犯罪之罰則、第五十七條至第七十一條）

五、爲謀防遏犯罪或圓滑運用司法事務、變更或新設總則規定（第二條至第八條）

二、本法一部之罪、非僅就時局下所犯者而言、所謂非常時局卽以常時局之際、於燈火管制中或有被敵襲之危險或其他能使人心動搖之狀態時所犯者特行重罰、此種罪有紊亂秩序罪、放火罪、爆發物使用罪、瓦斯等罪、傷害遺罪、防利妨害罪、傷害致死罪、惡劣殺人罪、逮捕監禁罪、略取誘拐罪、強盜罪、強盜竊盜罪、恐喝罪、於非常時局下違犯者、有害於國、國民治安大雖容

及此、故特以嚴重處罰之、此處所謂空爆火管制、係指依據其於公家機關而行之防空措置而實施之燈火管制而言、不問其爲實際或之時施行之燈火管制或爲演習、於法令實施防空訓練時施行之燈火管制、至於所謂有被敵襲之危險或其他使人心發生動搖之狀態時、係指如敵來襲之現實、有空襲危險之時及其他足對暴動發生等而被住民人心引起不安動搖程度之情形而言

三、對本法之罪之刑罰、較諸刑法所規定之罪對犯人處刑之場合亦增加、本法之罪、係時局下特別關係之重點罪犯、刑罪不能過重、但爲嚴罰刑之所謂一般預防時機、上無期刑罰之可處以預防而、國民一般知與警惕者所其刑戒、而顧照此種犯罪、不計得觀此種犯罪、其程度、處罰乃以此極刑、此爲國家之罪刑期之罰刑之預防之判處加重、刑法處罰殺人罪規定至年以上之死刑、至死刑、但本法實施後之後、現行刑法、至徒刑十年、但本法實施後、爲無期或以二年以上之徒刑、如燈火管制或空襲下違犯時、至死刑、此外隨時勢之變化、特爲易使人心動搖之惡劣重大犯罪、講求加重處罰之措置、

四、本法之罪、係互關聯或通謀之相當、屬於周邊治安時局下之治安、並定民心、對本法之罪之重要犯罪、不僅、現實犯罪、或未發而豫、卽未至未遂程度之預備（一定之犯罪）或通謀（卽數人謀行一定之犯罪行爲之謀議之程度）之時此等犯罪行爲、或陰謀行爲亦成爲犯罪、對國家以輕微之罪、以爲防遏犯罪、萬全也、現行刑法、對此重大犯罪、原則上、亦以其預備或陰謀爲罰對象、

立在生產前面

使貨物圓滑與鐵道發生連絡

小運送應計劃的進行

國務總理大臣 古川達四郎氏

決戰下之職場陣頭言 九

我總得從業員說：「走在生產頭裡的、就是小運送」、若是讓他們認識生產力增強的重要、應該使他們明白走在生產頭裡的小運送、是增進七如何重要的要素。

小運送雖然是鐵道末端的輸送、然而馬車及載重車和鐵道的連絡、若不充分、無論你有多少寬大遼遠鐵道、國家体的貨物輸送、也不能完畢、並且小運送、並和鐵道運送不同、原來雖屬同一貨物、必須經過發和到、裝貨和卸貨、所以辦理量、正是鐵道所辦理量的二倍、又鐵道運送、由於設施的條故、較比不很移動、提起小運送上的施設、只不過是貨車收容所和業務者的宿舍而已、並且很係纖遺的末端、須聽它工作的人、自然分散到不適鐵道的變貌、若想有組織的移動、則不外確實連絡着中央和現地、若當遭意識、工作就可以有組織的且計劃的進行才、中央和現地、若當遭意識的實情、現地人等須認識中央的方針、儘先計劃工作、

社論

積極計劃保管農產

自實施統制以來、每年當新穀收穫之時、總是遭遇着大量物資涌到市場農產物的現象、貯藏倉庫、穀物損傷、難免又無完善的能力處遇、農產物不免因受害而損失、原是很顯明的事實不過因政務多端、早未能不及此、似亦未曾度外置之所以甚著者、由興農部制定康德十一年度農產物保管計劃、各省均樹立建設倉庫及設施關係規劃、已於五月中所開之第二次全國農業科長會議有所指示、在地方行政局積極指導督飭下、以完成其計劃、特與農事合作社及農產公社連繫、以完成其保管。

然關於興農合作社及公社與委員會、田中興業司長爲委員長、又以興政司及公社幹部爲委員、設置各省委員會及檢查司長爲委員長、設立倉庫建設之施設及施設規劃、由農政司、對各公社現地實行、同時、劃地方行政當局之訂定中心、以農產物保管計劃、一年內實施之、對此方面之計劃、尤其是對於倉庫及倉庫設施的建造、今年應予期完成之部分、

且農產物保管、去年以來自當然之收穫期間、今年擴大至明年度更有進展、加以各地方自興村聯合以開始、至於計劃完成之一日、農產物當面觀於今日、是亦當計中事、倘若倉庫及園積設施、不僅有利於儲藏、因農產物在鬼谷期間、不免未乾燥、加以冰雪融解、到處徐徐潮濕、在農藏而要倉庫設施、必以爲是在保管上當然要素、農產物之不是損失、如何以國家之力、來施之於此、而且用極利於國民經濟、至、由於生產之力之強化、則可以期待增產、

在戰時下設農產物、因保管、以加強戰力、一方面亦可以足民食、使人民不致有饑饉之虞、國家之大東亞食糧基地、農產物不僅是民食、且是兵食之根源、倘有不善保管、則可能發生不足、因之更要在各方面必需注意之一時期、故在各農村、倘若保管觀念薄弱、則地方自有不必要之損失、所謂一夕之設施、完成以後、倉庫是永久之保存、所謂保管之一時之、是由於倉庫設施、不僅是一時之措置、且保管云者、保管農產物不致發生霉爛之弊、則應當有長遠的計劃、以倉庫及園積設施而止、此亦計劃中之所有事也、吾人當拭目以觀其成。

結核之最新治療劑
我寧試 オーネス（藥針）
奉天 鶴原製藥株式會社

淋病特效妙藥
医界珍聞
治尿寧
此藥專治淋病、白濁及一切花柳性諸症、爲醫學界最大發明之一、功效如何、一試便知
包裝 20錠 一四片
（各地藥房均售）
滿洲獅馬公司
奉天小西邊門外五段九六

阿備司經片
合成女性荷爾蒙劑
武田藥品工業株式會社

青年文化（五月號）
興亞運動與協和運動……何春魁
文化的理論與實踐……克金
怎樣研究日本文學……莫伽
滿洲女性所寫的人與作品……吳瑛
莫斯科的變貌……
頭街談……
向日葵青年……
◎賭……
◎協和魂……
◎聖夜……
☆世界的美……☆科學藝術小品
☆新刊介紹……☆讀者問答

臨時股東總會招集公告

遵照本公司章程第二十條茲定於六月三十日午後二時於本店會議室開催第二十一回臨時股東總會附議左開議案敬乞屆時惠臨特此公告

再本會社依據司法部令第十七號規定受爲司定會社改今後依照康德十一年勅令第四七十六號關於會社之臨時特例第五條股東總會招集之通知均以公告辦理並不另行通知

附開

一、關於監察人一名任期滿了改選事項
二、關於章程變更事項

康德十一年六月　日

新京特別市大同大街二〇二號

株式會社 大興公司

董事長 劉 世 忠

股東各位

注重衛生勿暴飲暴食 官民一致預防傳染病

建設鐘

季節已經邁入暑夏，也可以說是到了病菌抬頭的時期，在這一切流行病都將要猖獗的夏日裏，我們希望國民時時注意，因爲兵是武力戰士，我們國民就算是增產防衛的戰士了，如果我們後方的戰士得到傳染病而遲誤工作，不免對總力戰要有莫大的影響，所以希望國民對傳染病要徹底加以認識，而講求預防，至於預防方法最主要的要算食物，古語說「病從口入」，尤其對於細菌繁殖盛期，並且天氣熱的時候食物免不了要腐敗，當然在這非常時局下，應當厲行節約，不過食物腐壞了的時候，也不要拘泥節約，忍耐含着把腐敗了的食品吞下肚去，因爲只節約很少的食物反會起病來，費去許多醫療費，豈不更要消耗國家的人力和物力嗎？其次要說是蒼蠅，在這夏初的時期蚊蠅等的繁殖能力還很強，所以應當趁牠們繁殖力還薄弱的時候急速撲滅便可以很容易的斷絕傳染病的病源，所以希望國民對詳細衛生注意，還是要讓蒼蠅把病菌傳佈到食物上，得到病好呢？還是早日撲滅這害人的病源一些不受損失好呢？再次便是清潔清掃，因爲在這炎夏的空氣裏免不了有微生物混在，如果一時疏忽就會把病菌吸到口裏而到肚裏去活動，使人得到身體上和精神上的不愉快，所以要努力實施清潔清掃，每天只少要向門前和屋內灑水兩三次，使病菌不得活躍，是最重要的事情，現在把預防方法詳細分析一下，我們食用物品的時候，務必要煮沸而後入口，決不可以生吃，對食用水，更應當深加注意切不可用已經污穢的，更應當講求日常生活，不可以暴飲暴食，自己受害，如果再傳染給別人實在對社會有莫大的害處，其次在吃飯以前必須洗手以期預防萬全，並且關於食器也應當注意消毒，徹底消除病菌，自然可以和傳染病絕緣，至於預防方法接種注射實在很必要，所以我們決不能忽略，如果不幸得到傳染病的時候，應該使病人隔離，或是入院，以免使其他人再發生同樣的傳染病，並且隔離以後對患者的衣服寢具食器，住室，厠所等都應當消毒，以期斷絕再病毒的出現，現在爲撲滅傳染病，規定從九日到十五日是予防週間，我們在這予防週間裏，一定要勵行予防，使傳染病不能再猖獗吧！

日滿學徒勤奉增產 耕作狀況極爲順利

【新京】填補開拓增產之援兵之滿洲建設勤勞奉仕隊克服戰時下勞力缺乏等一切困難，自三月上旬以來，即開始出動，及前十日，已按本年度計畫使預定人員之七十五名內約六千名移入現地，大抵本月內即可完了全員之動員，奉仕隊本年度實施計畫除報國農場七千名來做增產班及應援作業班各一千名并農業學校特設農場班一千五百名外并預定由國內中等學校生組成之現地學徒隊，其前期隊，已於前十日，預定於一個月以內，移入全滿四十二處主要開拓地，擔當除草及其他工作，其後期生則預定由九月初旬起，約一月間實行現地作業。

又新設三十六農場、由日本各府縣關東軍及東京農大等經營、於全滿五十農場挺身努力揮汗奉仕、來報國農場則於全滿三十七處各出身府縣開拓團實行戰時食糧增產奉仕、目下其耕作面積、已逾七千町、其後之耕作狀況、

勞務管理官會議

【新京】民生部爲圖重要事業勞務管理均衡刷新強化前曾設勞務管理官刷新、特將管理官配置於重要生產者、於廿日在該部講堂舉行第一回勞務管理官會議、本會議等廿餘名出席從行懇談、

興農社有功職員 在京舉行表彰式

【新京】興農合作社中央會爲顯彰於去年度農產物之增產出荷及儲蓄收得優良成績之興農合作社及擔當職員之功勞計、決由十七日午前十時起、在興農部講堂、舉行表彰式、此次受表彰之合作社增產出荷關係有吉林省農安縣、北安省綏化縣、匠望奎縣、龍江省訥河縣、四平省梨樹縣、錦州省泰安縣、興安總省通遼縣、東安省勃利縣之八合作社、儲蓄關係有熱河省隆化縣、間島省琿春縣、新京特別市、東安省勃利縣等十六縣旗合作社、連納關係則有四平省昌圖縣、吉林省吉林縣、龍江省杜爾伯特旗、奉天省蓋平縣、興安總省西科前旗五合作社及四平省支部擴本利久氏等九氏、表彰式屆時經濟部大臣、與次長以下興農部各司長經濟部中銀、農產公社代表及松島中央會理事長以下役職員出席、由松島中央會理事長授與表彰狀、又式後并舉行座談會、以被表彰者之體驗爲中心、關於本年度之增產出荷及儲蓄吸收推進實行懇談、

科技聯濱江地區協議會

【哈爾濱】科技聯濱江地區協議會十四日午前十時在哈爾濱滿鐵厚生會館舉行、有科技聯平山本部長、田村濱江省長、鈴木濱江地區連絡委員長、協議員約百名出席、對於一、關於大豆的增產、及利用的研究、一、關於酒精自動車等及之件、一、關於科學技術、學士對策之件、順次加以協議、

地方綜合

時局教育鍊成會 本月在縣署實施

【遼陽】縣時局教育鍊成會自本年起、規定每月廿日、在首山實驗學校實施、茲屆六月份、爲圖上期之成果、並作全部之考核、且有廿三日在劉卜街、舉辦之建國記念第十三次遼陽縣國民練成大會、種種關係、特通知各中心學校長、周期（六月廿日）決定在縣綜合訓練所、講堂內舉行、縣希全員出席、且對於鍊成資料、充分提出、以資強化、而利進行、勿延爲要、

爲築儲蓄輝煌金字塔 奉郵管局邀各機關開懇談會

【奉天】郵政管理局當局、鑑及大東亞聖戰下擔後國民儲蓄之重要性、爲順應時局之要請完遂所負使命乃定於月之十六日午後六時、假鹿鳴春飯店、邀請市內各區區長總務課長及各關係機關之代表、以儲蓄運動問題爲中心舉行座談會、以檢討今後儲蓄運營上諸般之問題、期其普及徹底、俾國民能充分認識上下一同努力、向完遂本年度儲蓄目標而開始總進軍、而得克服國民奉公之誠也、聞屆時王郵政總局長亦來奉參加並以儲蓄問題實行總演講、

戰勝依賴物資之反軸心國之執拗反攻我等擔後國民必須混成一體邁向必勝生產之途、則國內再不應有遊閑徒食者存在、協和會奉天市本部鑑於市民如雖有少數無業遊民亦全市民恥辱、茲已命各班組長詳細調查、報告於分會聯合會、分會聯合會再爲之斡旋使之就業於生產部門、以期完成生產戰、更望市民之無業者急速覺悟、徹底瞭解無業爲罪之意義、肇之更當自覺時局之重大性、急速自發往分會聯合會請求就業爲要

除草奉仕 報國隊青訓生全出動

【營口】作爲全國農產物增產播種之完畢、除草期之展開市當局、爲期管下各農村於除草期迅速進一大協力起見、除於除草期動員勤勞報國隊○○名、挺身於各農村地內奉仕除草外、爲使○○市協和青年訓練所之卒業生促以克勤耐勞、養成勤勞奉公之精神、特動員已卒業之青訓生五十名、已於月之十三日起、分赴市下各農村實施除草勤勞奉仕工作、

營口女高 開禁煙雄辯會

【營口】奉天省立營口女國高爲喚起學生對於禁煙之認識、以共同援助決戰時國策之遂行、是以於日之十二日假該校之禮堂內、舉開禁煙雄辯大會、口倒懸河舌如利刃之諸學子、各發宏論、齊展辯才、後於當日之午後三時、始圓滿閉幕、致於辯論之成績、第一爲四年乙級揭學璽、第二爲四年乙級之王惠芳、第三爲一年甲級國家參

慈恩寺 開講金剛經

【奉天】大南關慈恩寺爲弘揚佛法、普向一般弘揚佛法、擬由本月廿七日起始、每日由午後五時、恭請高僧講演金剛經、至希男女善信、屆時前往聽講、

慰安增產戰士 舉辦慰安演藝會

【大石橋】爲慰安挺身於增產陣頭之勤勞戰士而由營口放送局主催之產業戰士慰安大會、已於月之十三日之黃昏、假大石橋滿鐵株式會社內於千餘名之鐵血男兒參加之下、而行盛大舉開矣、首由當地之各機關首腦致訓詞、繼則爲放送局同全滿中繼廣播之慰安演藝、營口獨唱名票吳玉縣、牛玉華、任作善三君之獨唱、勸歌戲笑、演技動人、若出谷黃鶯、聽衆快耳、是以一時掌聲雷動、彩聲不絕於耳、而各產業戰士增產報國之意氣冲天、後於當晚之十時許、始稱得莫大成果、而行圓滿閉幕、

旅師公開校式

【旅順】自昭和七年以來亘十二年間於旅順高等公學校之二部門遴選州人師範教育之師範部、此次沿關東州人教育會指示方向、自本年四月起而旅順師範公學校而獨立新生第一步踏進、其開校式定十七日午前十一時在該校舉行

市出張所落成式

【大連】市中部出張所在長者町二番地新建築廳舍業已告竣、於五月一日起已開始辦公、定十六日午後四時舉行簡素的新築落成式

招集南滿各省教師 講習放送原理

【營口】因戰時教學新體制之確立學校放送關係之興起、惟因首創、尚未能走上康莊之途、是以文教部主催、於南滿地區、招集奉天、錦州、熱河之中等教師、與小學校長、假營口女子國高之禮堂、舉開學校放送無線受信機講習會、參加者有由各省市縣派遣而來者計三十名、講師由文教部小林輔導官與新京放送局勳利主事高橋增堆二氏所擔當、自本月十日起至十三日止四日間完滿告成而畢會、此講習會之目的在求學校放送之徹底利用及解說無線電之原理並受信機修理之技術、是以將來之利行也、皆有所獲欣然歸任、以待閱

防止學生互毆 省公署規定管理辦法

【奉天】在康德十一年度、奉天省教育當局鑑於戰時體制之教育刷新、學行並以期達成實務教育之方針推進、近來各中等學校尤其奉天市內之中等學校學生互毆之風甚熾、此不但有阻第二代國民之養成、且影響教育前途甚大、乃由文教科召集省各中等學校長決定防止辦法通令施行、其防止辦法如左

一、依通學生居住之區域而定、區指定隊長一名每早上學時集中於一定場所、（例如大西區則指定爲西城門爲集合場所）由隊長引率下列隊上學

二、退學時亦傚照以上項辦法由校列隊出發行進

三、於省校設監察教師二名佩有「奉文」（表示爲奉天省文教科）臂章在街頭遇有學生互毆時可以制止及處罰手段、不論何校學生皆須聽從管理

病院之鄉、雖即放下倒擔、挺身於增產戰場、求國利民福、豈不美哉

縣公署招開 副長助理員會議

【昌圖】縣公署當局爲謀管下各街村事務圓滿進展、爰於六月六日招集全縣副街長助理員蒞縣、在行政科事務室、由馮縣長、佐藤副縣長、中澤主管各關係科股長、各關係機關長出席之下、而舉行會議、國民儀禮後長官訓示、以次持各科指示事項、至完畢、隨即提出事項懇談熱烈協議、…各返任地、務於實行對本縣各街村全面發展上、至堪期待、

養成女子愛勞精神 滿系協和女子挺身隊即將結成

【鞍山】際此決戰下全國民當總挺身協力增產邁進聖戰下、不惟男子挺身活躍於前線或職場而女子更有積極入職場挺身協力增產之必要、所以今日市協和會當局鑑此特於本月十五日以滿系女子編成協和女子挺身隊、對於編成之趣旨、即爲一般滿系女子之愛勞的精神、以及涵養其勤勞報國的思想、協力遂行增產之途、期完成決戰女子增產報國的使命、對於結成之由市平山、雷山、大沽、滿河、興城、河、陶官、興工、長大、永豐各區選拔身體健壯之女子而結成、將自結成日起、約至十月末止、作業場所於附近之鐵工…近之際進、對於每月各人的作業、當局更隨時給以相當的工資及特配糧谷、期一般女子協力是要、關此挺身作業不僅於國家緊急增產有莫大的協力、對各人方面也得有相當的工資和食糧的特別配給、豈不是一舉兩得

愛盲聲浪高遏行雲 同善堂特邀岩橋氏講演

【奉天】在奉中之無眸的哲人大阪失明軍人會館長岩橋武夫氏、自本月四日以來分別於全滿各地展開熱烈愛護盲人運動、實行講演以喚起社會人士之愛盲、並獲得好評、奉天同善堂當局爲對全滿職員及一般滿系盲人之救護事業、特邀請該氏於十三日午後一時於同善堂講堂內講演、聽者無不感動、

喚醒遊民迷夢 希其申請就勞

【奉天】當茲聖戰苛烈

對二荒地復興助成 通令街村共同實施

【錦縣】縣公署爲激發戰時農產增產對策要綱、關於本年度特別對於二荒地復興、而全力關注、爲達成水稻耕種計畫、依後記二荒地復興助成要領急速增加耕地、通知各街村共同積極和興實施、

一、國庫補助成二荒地之復興、該當左記一計劃作物之耕作

1、街村自二荒地復興者

2、市街基於人口疏開而農有編成保護復興者

3、會社團體或個人、受地者

二、補助金助成額度、每町當十五圓

三、助成手續依於「農地利用」促進會行招開並謀之旨

四、二荒地以分之率爲要於前提

國民手帳行將發給 爲求無遺憾由官民協力辦理

【奉天】市勤員科當局鑑於國民手帳發給事務之近理、行將開始、而於進行諸般準備事務之同時、但爲其徹底及正確起見、對於要發給者之異動、乃有交與不可能、及二重發給之虞、故於此事務開始之時、故望相當者對此加以協力、而務求其無遺漏的正確向市民發給、故市民中之受理者亦須對擔當者加以連絡以免錯誤

謀癮者早戒除 縣立康生院利用珍方

【遼陽】縣立康生院自設立以來、對於一般癮者、即爲救護癮者之觀念、俾得早日戒除、…在各村入院者均得…

同善堂籌設託兒所 輔助婦女挺身職場實力殊多

【奉天】同善堂當局鑑及大東亞聖戰而下已邁入決戰階段、正值緊要關頭、婦女多爲勤勞努力、挺身職場、…

強化防衛努力增產 挺身勤勞實踐儲蓄

阿城縣副縣長岸要五郎談

戰時縣政課題（一）

際茲時局、決戰政治之縣旗行政、益增其重要性、故無論縣旗行政之飛躍進展、則無防衛、增產等工作之圓滿達成、是以、縣政當前課題益繁、記者爲明瞭各縣當前縣政之解決計、乃特以戰時縣政之課題、即訊於各縣旗長官導者、以下即記者與全國縣長副縣長之一問一答、

問、阿城縣政之運營、不知縣政指導重點爲何？

答、每週機會、必使全縣民體得、帝國之鋼弘、蓋於滅私奉公、國家意識上、須全力於戰力之增強、即農產物增產、勞務供出、實踐儲蓄等、推進力、集中此點、本縣縣政、依余意督、以期實效、員、對縣民以誠實處事、尚未得民心、故令縣職員、勿說謊言、…倘如過去、以後、則縣民不復信縣職員之言、…反之、初即以誠意待縣民、各種困難必能迎刃而解、某日、余命農民於午前九時在距阿城街約三里之村莊集合、余意於八時半乘汽車出發、然因機關發生故障、不能駛行、乃騎馬出發、抵該村落時、業遲十分鐘、國民儀禮完畢後、余乃以歉意對農民陳述遲晚之原因、致得農民之諒解焉、

問、茲請舉行農民徹底感謝帝恩之實例？

答、例如實施農產物先錢制度時、爲期農民知此皇帝陛下所賜、乃不使用…而如他縣之委任屯長交錢辦法、採用縣職員親身向農民交錢、…

問、…之縣爲何？

答、爲最安農民苦勞、而配給、以使全村如一家安詳生活、村建設之目標、亦即在此。

問、勞務供出今已成全國各縣之重要課題、不知貴縣之方策如何？

答、縣長首立陣頭、任命縣職員、街、村職員、區長、牌長、班長、組長…

問、儲蓄對策如何？

答、全縣以應能儲蓄爲主…

西安煤礦社長 已選定石松氏

【新京】北野三郎氏（現西安煤礦社長）…就任以來…今其後任已決定爲石松與二郎氏、已於十三日之該社臨時總會席上舉行正式選任、又大貫氏之…

龍江製油會社 舉行操業式

【齊齊哈爾】客春於齊齊哈爾市設立之龍江製油會社（資本金百五十萬圓）、最近已將諸施設處理完了、決定於十七日舉行操業式、

森林採伐使用役畜 減耗對策要綱協議會

【新京】馬政局、爲防止搬出木材、役馬之消耗、去年曾於中央、設置管理中央委員會、於省方、結成管理指導實績本部、行種種的管理、已收得預期以上之成果、本年更謀徹底運營、十五日、在國務院講堂、由實興農部大臣、和田馬政局長以下中央地方各省畜產關係者出席、關於新決定之「森林採伐使用役畜減耗對策要綱」、依此要綱、採伐使用役畜之減少消耗、恐歸於使役地管轄之省、中央、僅均中省擔負責任實施之、同時、關於減少消耗主要監之飼料確保役畜之飼養搬出道路、馬具之改良等、加以研究、以期減耗之綱減、

炭礦檢閱成績優良 山崎滿鐵副總裁談話

【新京】撫順炭礦之滿鐵自體檢閱、於軍關東軍局、我國政府關係官並臨之下實施、以炭礦現有設備、與機器之最効率的活用爲中心、實行檢閱、檢閱委員長、山崎滿鐵副總裁、就檢閱成果談話如左

生產事業之臨路、因有資材勞力技術員等滿洲共通者、與撫順炭礦獨特之隘路、故分別檢討、亦可爲若以滿鐵機構、人員、自體克服、有向他社容易之感、撫順炭礦自體、其生產要素之各部門、具體之定量得能率之標準、而遂進奮鬪中、由於檢閱而收精神上成果、從來撫順炭礦、有精緻的思想、以檢閱爲期、本社與炭礦之協力氣運、更見推進、於檢閱現發表之意見中、亦有急速實施者、大體檢閱成果、今後頗堪期待

消防署誕生後 對訓練上下一貫徹底

【營口】順應時局之要求、有感而且壯之消防署、自誕生以來、對內力求陣容之充實一切訓練、每日由午後四時至六時、全體參加訓練、並於本月初旬、於新京消防署所開催之消防機關實務講習、該署已派孝氏前往受訓、預定七月十日歸來、再由七月廿日又有日系參加受訓、此舉可謂營消防署督官從訓練之員實、亦愈臻防衛陣嶄之完善也、

煤礦敢鬪情況 放送總局實行錄音

【海拉爾】放送總局、爲實行全國增產戰士敢鬪情形之錄音、以廣播、交換演劇計而派員赴撫順扎賚爾煤礦錄音、其中扎賚班一行四名、四日抵扎賚煤礦、將加納社長以下全員打成一片展開決戰增產敢鬪情形錄音後就歸途

小兒良藥 樋屋奇應丸 時症流行！注意幼兒保健此藥乃促進嬰孩發育的良劑…… 大阪天滿 樋屋奇應丸株式會社

婦女良藥 特樂齊眉湯 タラチメ湯 調整生理機能 挽回人生幸福、確是優秀的婦女保健藥 主治 子宮虛冷、經血各症、產前產後諸症、頭痛眩暈、心思鬱結、四時惡寒、四肢疼痛、其他婦女一切諸病 大阪天滿 藥業株式會社

專門 風寒救急膏藥

林軒醫室 專治 男婦老幼 遠年近日 內外兩障 翳般眼疾 奉天小西邊門外

治一個好一個 羊癇瘋 △育赤散▽立時止抽 定價 壹袋 壹圓 各處均有代理 藥業本舖 德善堂藥房 撫順市中和馬路三丁目 代理店 奉天中街 天元堂 新京大馬路 義和謙

新發賣 消化 コキッン 感冒・肺炎・助膜炎・腹膜炎

日本唯一藥用的 苦林牙粉 早上起床一就使用苦林牙粉！ 晚上睡覺以前也務必用苦林牙粉！ 苦林牙粉

電影畫報 四五月合併號 定價一圓 樞軸國家的電影論 圍繞着晚香玉的雜談會 △探究電影題材問題 △名片回憶錄 上海通訊 新京市大同大街三二三 滿洲雜誌社

麒麟 四月號 定價一圓 內容翻新！從速訂購！ 特輯之一 心理的縮寫 特輯之二 擊滅美英譜……時代女性的 短篇小說 長篇小說 落色門巷 燕子李三 宦海俠蹤 新京市大同大街三二三 滿洲雜誌社

痛厭彼時政腐官汚

姜君志堅意決毅然辭去

投入皇軍慈懷宣德導民共興東亞

【洛陽電】自今次河南作戰開始以來、經過着數國的熱血潮、隨着皇軍的進擊、挺身於民衆宣撫的青年出國八、立於洛陽城頭、對歸來的民衆、說明日本的本意、及中國應進之道、完成大東亞共榮圈的使命、此青年是滿洲國遼陽出身、本年二十七歲、名爲姜光民、由奉天鐵路學院而入北京的新民學院、在去年始於該校卒業、卒業後、依其多年的希望、乃入山東省政府的警務處、該君雖信欲救中國、非先由青年層、蕩滌汚濁的思想、實現國父孫文的大亞細亞主義不可、乃以專政的行政科目、抱着偉大的希望、而入在政界、但以周圍多貪官汚吏、爲其將來成爲失掉光明的政治家來指導民衆、勿寧以宣撫家、先對同胞的心理加以矯正、該君以此決意乃於四月下旬、向省政府提出辭呈、敢然隨着皇軍進擊之後、挺身於民衆宣撫工作開始對民衆吐露其熱情說、具的激烈言辭現在中國、有兩個救國的方法、一是「和平」一是「抗戰」、此二者間的距離、不可比擬、一爲國家理、有如斯兩個極端的思想存在、決識不到救國實效、而況抗戰論、更誤解國父孫文先生的思想、不外於現在的世界階段、在現在救中國之道、除了認清日本的本意攜手共進之外、沒有其他方法、余所要向重慶的青年層加以忠告者、就是日本本來的心意、重慶青年不理解日本八紘一宇的精神、且互長時間受着抗日教育、爲此致中國歷演悲劇今對重慶指導者的行爲加以檢討、即如重慶由美國借來大量的款項只是引誘中國至滅亡的深淵而已、爲着使我中國再度殖民地化、而投入如斯的投資、此點重慶青年、亦可見到、爲此重慶青年應該認清、須知無日本則無中國、無中國亦無日本、這纔是純粹的三民主義、勿惑於空談、勿論於迷惘、爲着中國的更生、吾等青年、應認清現勢、勇往直前、

善體日本正義美談

顯揚日本精神眞髓

吳來安氏與古事記通玄解概觀

關於古事記通玄解上梓一事前曾略誌本報、茲該書本爲日本精神之眞髓、神道之根元東邦人士、罔不誦讀、著此之吳來安氏、自著書以來、及今已歷六十餘年、氏之珍著、可謂國之珍寶、而今而後、八紘一宇之大精神將被全東亞普遍認識矣、玆將該書作上梓之經歷大要如次、

明治初年吳氏曾任仕於崩潰前之清朝、嗣後亡命日本、對日本精神深爲銘深於古記事中得見眞髓、當時逐有以正確之日本觀向中國介紹之志研究古事記、明治十年遂以國語解說而著成古事記通玄解、斯後氏轉居長時、神戶遂以讚研日本神道爲生涯、以七十五歲高齡逝於東京伴同氏之逝世、古事記通玄解書亦隨之消逝、以迄今日、如此貴重之文獻、盡埋沒矣、一方前任故鄭孝胥氏秘書之奉在神道研究家大田外世雄氏之思一讀中國人對神道根元之古事記、嗣後經神宮皇學館中野教授自兩以氏科藏之古事記、通玄解紹介於大田氏、吳氏大齋遂得重見天日矣、按該書本分爲三卷然中野教授所有者僅一、二、兩卷、他一卷則湮沒不明、今時有大連之川島浪速翁、得知吳氏之三男吳泰壽氏居於大連遂從速調查於吳泰壽氏處、尋得其父母遺稿之卷三、如是經大田氏之努力、於去年末叢得全部、氏既爲所屬之奉大神道研讀會並王道書院奉天分院之江口主事等相談、使如此貴重之書得早日出世、其發刊由奉天市公立大平國民學校奧田副校長校閱後已於本年四月出版卷一、三百部此廣有意義、珍書之發刊……

敦睦情誼兼永誌弗諼

張總理閣下予贈特已投日軍汽車秀情得時準新取駕

【新京】親邦日本東條陸相爲與我張國務總理、同甘共苦、並紀念聖戰赳赳、特將遠者當新嘉坡(昭南島)陷落時由英軍獲得之勝利品汽車一輛(賓斯牌轎車)贈與我總理業於昨十五日午前十一時在國務院院內舉行贈與式矣、關此隨張總理充司機二十餘年之尹貴成君、曾有歡欣之談話、我是河北省大津縣人在天津美豐汽車行學的開車、雖然年僅四十五歲可是已經有廿五六年的司機經驗了、從早國九年就跟隨總理開車那時候總理雖是當軍官、時常騎馬但對於坐汽車亦極感興趣更十二分的喜愛新式車二十餘年來、我已經開過、福特比克、那須道奇斯透西克、加特拉奇、等各種汽車、但是今次東條陸相贈給總理的車是賓斯牌、我尚未試驗過、在我國只有總國公使用的車是賓斯牌爲最新最的汽車、總理最喜歡大門兒的汽車沒有急務的時候、決不樂開快車最願意車走的穩穩當當的、總理既然喜好汽車、對東條陸相特別贈給的車、當然更愛、尤其在決戰時局下、汽車的意義更加深刻……

尹君貴成

操縱斯車之尹君亦倍感榮幸作欣快談

一滿關煙政連絡會一

【新京】爲圖滿關兩者的禁煙行政之緊密化、關東局並禁煙總局、於七日在大連開滿關煙政連絡會議、此會議、由於從來關東州和滿洲國有一體可分的關係、對於禁煙行政、亦有許多關連是以關東州、和滿洲國以同一步調之下、强力推進禁煙行政、滿洲國側、有梅本禁煙總局關局長以下關係官出席、以密輸密賣取締關者之移動連絡、及癮者之矯治問題等爲中心、行種種懇談

滿洲製鐵飛機獻納

【鞍山】爲敢鬪增產必勝鐵鋼的鐵戰士們、滅敵的熱誠、向北鎮大宮、捧呈國內獻納機三架、前曾獻納日本陸軍機二十架之滿洲製鐵本社、更對守護北邊之國…以日滿兩製鐵戰士的獻金、獻納戰鬪機三架、於十七日午前十時在鞍山市公署前廣場、舉行獻納機命名式

防疫解剖室 (八)

病勢急劇宜善預防

新京市立病院醫官 朱紹璋談

猩紅熱

本病多發於寒冷地方、爲法定傳染病之一種、其病原體雖尚未詳確、然一般學者多有謂因溶血性連鎖狀球菌之爲患……

繼續滅絕病源永持保健理念

防疫週間

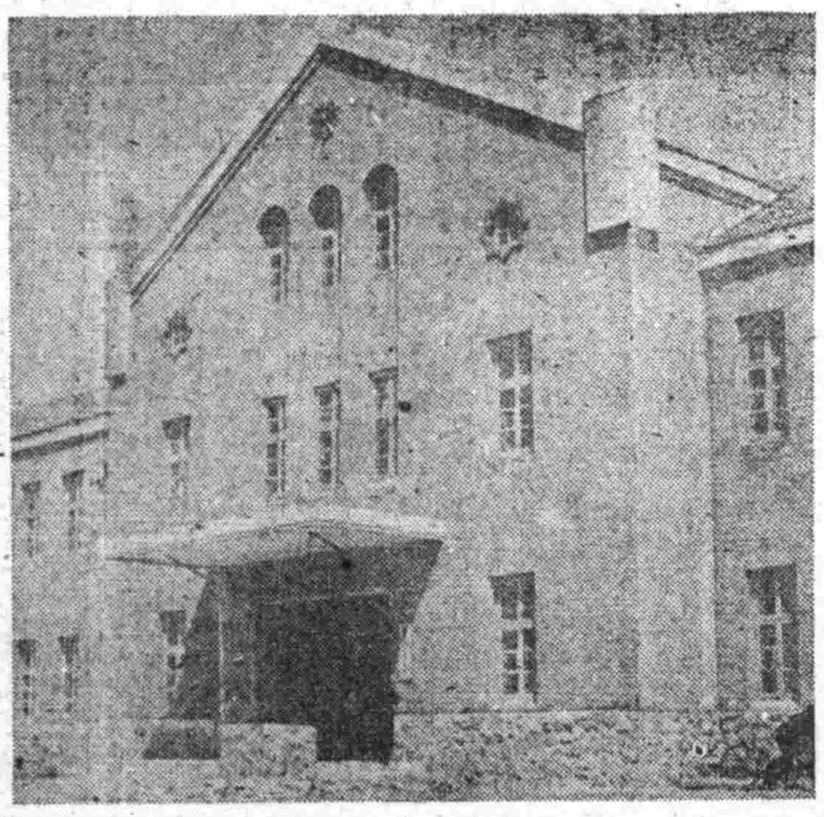

禁衛隊憲兵總團

兩司令部共同廳舍落成式典

【新京】於萬壽大街北側興工建築中之禁衛隊司令部及憲兵總團司令部共同廳舍、已竣工、因此特於昨十五日午前十一時在邢軍事部大臣以下在京日滿軍政首人臨席下盛大舉行落成式典矣、(上圖即廳舍)

軍官校學生夏季

鍊成於月末舉行

前後期師訓生分別卒業推荐

【新京】同德合陸軍軍官學校、其夏季鍛鍊演練行事、將於二十七日至七月六日十日間在興安總省高根廟中予科二等學生、行野營演習、繼續由七月十七日至二十六日十日間、在大連柳樹屯、由預科一年學生、實施遊泳演習、又陸軍興安學校、自七月五日起、亘約二週間、……

郵政總局特製勸誘儲蓄名簿

推進儲蓄增强戰力

期各高官率先垂範

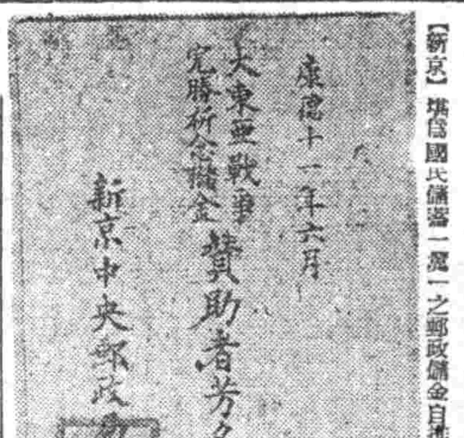

【新京】埃信國民儲蓄一億一之郵政儲金自推行以來、成績非常良好、……(照片即勸誘者芳名簿)

省遣員赴各縣

調查土地生產力

市縣地政科長會議

裕民彩票當選號碼

【新京】第六十三回裕民彩票當選番號如左

慰問職場增產戰士

東亞話劇總社黃宣化部長談述感懷

(圖爲黃部長對武田製藥工場職士慰安之情形)

華北都市交驩體育會

【天津】爲謳歌大東亞戰爭下日華兩國民、體位向上與日華青壯年親睦之第四回華北都市交驩體育大會、九日十四時於大津六區之市立第三體育場、在王委員長代理王教育督辦出席之下由日華若人一千餘名參加盛大舉行開會式、圖之日華青年之體力鍊成錦幕乃將開演、(寫眞=中國女子青年團之分列行進)

興農社農事職員懇談會

三期青訓生卒業

代燃薪原木搬出挺身隊

結成式昨日在國都舉行

檢討學生挺身業績

省文教科召關係者開會

表彰農產物增產功勞者

州人大會期近

滿鐵設自給農場

推進適確輸送能力

當局獲得具体案下月實施

小運輸

無線電

滿洲興業銀行 儲蓄債券當籤番號 (第十四回)

[illegible]

(廣告)第十四回儲蓄債券賣出 一等割增金五千圓

亂城風光

趣味明快

爆風與彈片

理研作品 滿映發行

近日公演

五年十年

胃腸老病的諸位請服此藥

健快

本舖 光榮堂

害蟲如何除驅

在這酷熱的夏天。又該是害虫活躍的時期了。以下兩單的一說驅除害虫的方法。

一蚊一汚穢的水泡裏。一個蚊子一次能產生二百或四百的卵。而且生育的非常快。兩三個禮拜便能化爲蚊子所以防火用水和容易積水的地方。都應當特別注意。時常的換水。或者撒些防虫液。使子孑不能呼吸。再有養兩些小魚或金魚也是很好的方法。

一跳蚤一跳蚤寄生在各種動物的身上。爲傳染百斯篤的媒介。繁殖於被褥間猫狗等。或各種東西的隙縫裏驅除法應使這些地方特別清潔。或散布些除虫。

一臭虫一虫家具和木器應注意清淨。並撒以防腐劑殺虫劑。

一油虫子一這種油虫很難消滅。如果發生的時候。可用硼酸粉和白糖撒布之。使其藥死。

一蟻一發現蟻穴。可灌入熱水很容易的就可以絕。

潛水艦奮戰記

四月十六日白晝。日本潛水艦。向馬紹爾群島東方海區進擊。在敵人最嚴重的警戒下。使其大型航空母艦。連中二魚雷。想起潛水艦的偉勳。我們在感謝日軍的苦心雷擊的同時。更應該認識潛水艦的重要性。只有飛機和潛水艦。才是掌握勝敗的關鍵的武器呢。

日本對於襲擊敵空母一事。如綜合艦隊作戰（空中。水二。水中。陸上。四位一体作戰和切斷敵輸送補給路的交通破壞戰。得以同時進行這個是列國不能比擬的。所訓在戰前的艦隊訓練時。所訓練的必須通過敵驅逐艦的嚴緊的猛訓練。現在已經收得赫赫的大戰果。

潛望鏡下的大船團

是一個光明的月夜。在左七十度的所在。發現敵油槽船日本艦爲了急速前進。便開始了高速追擊。一直潛航了〇小時。

爲了不洩漏一點光。司令塔的電燈。已經熄滅了。在黑暗中。艦長把潛望鏡靠在右眼上。聽音機裡。聽到敵方的聲響。逐漸高起來。最初發放的魚雷。在敵艦橋附近轟然命中。滿載着重油。正好作了引火物。一瞬間。敵船的前部。完全被能能烈火所包圍了。

敵方冲天的火燄。更增強了砲員的士氣。發出的砲彈完全命中後方。突然那裡也起了火燄。全船火燄高張。從船艙流出的重油。使附近化成一片火海。在這灼熱的活地獄裡。眼見着敵船漸漸沈沒了。

早已算定了敵方不能反擊的艦長。爲了鼓舞士氣。便乘員們輪流到艦橋上。觀看這方狼狽的樣子。從出擊以來除了瞭望員以外。絕對不許艦橋上。所以這乘員們的狼狽裡。都充滿了無限的喜悅普通時除了艦長以外使用潛望鏡的。只有艦長一人是得不到看見敵船最後的光景的。這次却得到了這樣的好機會。

〇日後的夜晚。美國的貨船又被爲第二犧牲者而登場。這次的舞台。在離北非沿岸〇浬。是在警戒最重的敵陣中。敵船僅〇分鐘。便沈沒了。

「聽着了推進機的響音」得到了聽音員的報告後。立時探頭一看。在暮色蒼茫的視野裡。反映着敵船的巨體。艦立時開始退擊。敵船似乎在刀避魚雷。慌忙作着「之」字運動。使襲擊困難。這時候沒月亮。向海上放射的魚雷。隨無數的夜光蟲雖然較比容易發現。可是魚雷却很巧妙的貫穿船腹。立時爆了。

〇日在〇浬潛航約有一小時半的光景。突然潛望的集團的響音。聯到聽音機裡來。右五度在西變艙發船。由二隻驅逐艦護衛。這樣的大船團映在潛望鏡裡。這便是敵不堪日軍的襲擊。才組織了這樣的護送船團。爲了攻擊的準確起見。就不在白天。決意在夜間襲擊。在黑暗的海面上。緊靠着的日本艦緊跟着敵船團。決不放鬆一步。這時。驅逐艦已出兩側變成前後。不斷的發出探信。嚴加戒備。然而日艦却決行突擊。放出的魚雷。各中右側的第二隻油槽船。第三隻船。和左側的第二隻貨船。一舉擊破了三隻。

驅逐艦的推進機的響音。更行急迫了。在幾分鐘以後果然不出所料。開始爆雷攻擊艦首激動得「利害」。把大棚上的塗料都震落下來。落到人的臉上。後來終於平靜了。艦船並沒有受到一點故障。依然緊敵前進。

跳躍的魚群

一天的傍在晚。瞭望員上到艦橋的時候。看見天盡的下面變。成魚堆。幾乎都沒有下脚的地方長二十匯好似鯨魚的樣子。於是便從艙裡拿來網子。把魚搬到厨房去。魚的數量很多。比乘員數還多的多。〇十日的行軍。沒有得到新鮮菜的乘員們。都喜歡的了不得。簡直如同到了正月。

這個瑞兆。也就是發見敵船的過程。眼前水平線上。望見一帶黑煙。船長使下了決意。一定要擊沈敵砲艦。乃急速近敵砲船。在上甲板上早已積疊了砲彈。「放射」的令命一下。第一彈飛出去了。果然沒有錯。直向船橋的高射砲座飛去。恐怕在附近

昭南風景綫

昭南神社

昭南島爲馬來半島尖端。爲軍事重鎮。交通利便。風景壯麗。如忠靈塔。千代田山鯉城山。紫山波 西巴爾會見所等勝跡。比比皆是。而其中尤以昭南神社爲最。昭南神社利用蓄青山之森。碧水漣漪。實爲島內絕境。朱欄神橋。巍聳木樹亭亭蒼表臉帶左右。乘島嶼人。花香撲面。令人心曠神怡如登仙境。社內宮柱合祠。神殿廣瀨。屹滿宏偉。莊嚴氣爛佈全島。遊人至此。莫不感謝皇威。崇視聖戰之完遂。

華僑之街

昭南華僑。凡六十八萬。占全市之泰半强。街衢中所見者幾爲華人。大東亞戰爭勃發之前。後華僑曾於此地設籌賑總會。募集捐款。援助重慶英國實傳蔣大臣逢遂其宣傳。浩大。然今已與日軍攜手。共榮共亞之續。此實堪稱手稱慶者。

信爲東洋宣傳本據之卡塞旅館

高十層。位積全島之美。爲昭南唯一之摩樓。登臨四眺。全市在望。大厦櫛比。商店林立。旁及園亭林樹。新綠欲滴自港灣迂曲。汽船蠕動。而日章旗臨風飄展。更令人神往。

的敵船長和航海關係者。一瞬間都變成肉泥了吧。敵方雖然他從船尾的大砲放出。發的反擊。然而在日軍的準確無比的命中彈下。仍舊返歸了沈默。不多時。微微放着一點光就逃走了。日軍的砲彈。『拍…』的又炸裂了。蕩着一陣光明。看到船體。煙筒都變成了紅色。想是機械室燃燒了。在船橋附近。也不住的響着乓乓乓的聲音。煙筒附近的火。漸次大起來。一直擴大到後部。於是英貨船就這樣遭厝了。

如以上的事實。我們確信潛水艦的威力。就是不能用少字發表的戰績。諸如此類。也不知凡幾。因此我們除掉祝其永久健體外。更當多造潛水艦。源源的送到前線。則美英的覆滅。就愈行加快了。

敵之集團轟炸消耗多收効小

於此第二戰線結成之際。德軍前曾發表『英空軍曾以大隊空軍來襲。此種集團轟炸。乃爲今次空襲之特徵』。

試觀五月三日倫敦泰晤士報之所載。英美空軍四月中空襲歐洲要塞之成果如下。空襲日數夜間轟炸二十三日。晝間轟炸三十日。出擊總機數二萬二千機。投下炸彈量達八萬四百噸以上。轟炸部隊出勤時需要之人員物資。一般人皆不甚明晰今以戰炸連合千五百機之空中艦隊爲例略爲述之搭乘員。數約需一萬二千名地上整備兵及準備要員需二十三萬餘名。積載炸彈三千噸。其他機關槍彈千九百萬發。汽油三百六十萬加倫。石油十六萬加倫。此甚大之人物消耗。於司令部之轟炸準備命同時。即得迅速集結。此甚大之人物消耗。其效果自應相當收效。然今試觀其轟炸之實例。却反未能收得如何效果。此蓋因其於轟炸後。至地上部隊開始進攻之間。尚須相當時間。此間德軍極易攻擊美英軍故進際之美英軍實有畫虎不成之嘆。

意大利之新甦　莫帥振作志士如雲

關莫索里尼統帥之健康狀態。據最近之確報稱。莫統帥倍極康健。壯志依舊。爲再建新秩序。日夜埋首窮究自己特留事件務起後彼之立場。對內對外。雖稍感困難然猶力振國民士氣。並積極調整對德關係。此間彼始終精氣換發。力圖復興。且與希特勒總統深情密之下。而發揮其偉大之政治力。當莫統帥於悲運之際。設德以利害牧關。不加援手。恐意軍將不能東山再起以新生於北意。而何牙利及其他東南歐之動搖。亦將不可逆料矣。

北意大利頃於德軍之支援下。確極實現軍隊之存遺以謀漸次活躍於前線。數日前共和法西斯蒂意大利軍發表戰況。而再開攻戰之復活。

新意大利之軍隊。皆以心嘗膽之志士所組織。故戰友間皆剖心置腹。胸無隔閡。以此意軍之壯。與强勢之德軍提攜。對歐洲新秩序之建設。自日漸無謂也。

談緊急農地造成計劃

海東

此次我國之緊急農地造成計劃。雖只限於兩年的短期間內。然地域實甚廣大。如吉林省內之第二松花江。四平省內之東遼河流域。皆預定濱江省內之第二松花江。四平省內之東遼河流域。皆預定造成廣面積之農地及其他已經着手之三江省輯立崗等十一處。亦於明年中完成。俟此農地之開拓。我國之食糧農產物。將能積極援助親邦而完遂聖戰。故決戰下我國之緊急解決食糧問題。實有重大之意義。

我國爲造成農地。增產食糧。必須賴親邦方面提供技術。資材機械等。滿各面之協力援助。始克完成。以此日滿一體之協同開發。此空前之偉大計劃。自能極速成功。頗堪期待之至。

唯必須注意因此工程浩大。或許難免稍有延遲之處於此五十子開拓總局長曾以樂觀之論調談稱凡此工程所需之資材。如抽水機。電動機。載重車。石油等。皆能由親邦供給。可毫無阻礙順利進行等。如所需物資即多期。亦必能完成。此次計劃之主眼在於緊急增產食糧。過去我國雖亦曾有此增產計劃。然以缺乏有機的連絡。類皆陷於遲延故今次首以準備開拓入植民以使能迅速耕種。

具體言之。最重之問題。即爲從事耕種之開拓民開拓民之募集。或即布置不能如土工苦力之簡單。獨身者雖能宿於簡易宿舍。然有家族者則不能不爲之準備宿舍。又必須準備種子。農具等之生產要素與常須理過非短期間內所能解決。而第二松花江之地區。蒙古風更時吼猖烈必須具備防風林及其他防疫。交通運輸等施設。故必予爲齊備。

此次農地造成計劃。鑑於現下食糧問題。乃以增產大豆爲主。蓋滿洲地實適於大豆。高粱粟等農作物。且大豆富營養。產量甚豐。而於工業上。其功用亦爲重要。故以漸趨豆作計劃以大豆爲主。

爲增產此重要之大豆。必先行設定交換耕種法。以保持地利。並可混種高粱粟等。同時並須留意防除害蟲受損雜草。設備搬運車。貯藏倉庫。及其他種種機械之合理化。以展開强力增產之總進軍。

陸爪新經濟體制

爲圖迦須達思民經濟之育成强化。並使爪哇將所有之戰力。發揚至最大限度起見。軍數堅部前曾制定『住民經濟新體制要綱』而今更期其具體化計復明示委員會設置方針。五月十五日。已對該委員會之員發表。委員長爲山本璟總務部長就任。委員爲天日產業部長及野村企畫課長以下日本人十二名原住

（馬尼拉發）

蘇門答臘軍政部監修。日本映畫社製作之記錄影片『蘇門答臘之國史與民族』。現在進行攝製。該影片之攝成及與本爲下村健二氏。攝影岡本正雄氏。編半載之綿密調查。而始行攝製者。內容以蘇門答臘地域爲本據。按歷代民族之移動。回溯東漸荷。英東侵。及原住民反抗之戰爭等史實爲中心。片中對原住民之風俗。習慣。及熱誠之協力皇軍實況。亦描繪入微。該片約於十月末完成。預想於來年春可公開間世云。（欣加拉發）

日本語熱

據皇軍占領各地。住民皆熱向心日語。馬來尤甚。昭南轉入艦展覽會場。東西人雜處語言各殊。國語不普及。今於皇軍攻下。無中日語實有日益昂揚之勢。頃於二十日於昭南之大東亞劇場。復有日語演說大會。各州代表熱辯論。動人已極。中昭南代表伊瑪爾。丙。斯拉曼君（十八之）之之堂堂演說榮獲一獎。而萬雷最中一點紅之梅瀏州代表江心蓮（十一齡）之演說。更覺適行雲令人有繞樑三日之感。

自足必勝

於此東南太平洋慘憺苛烈之決戰下。已無兵擊之和南今爲自給自足。適邁向增產勝利之途中。

昭南北撫泰國。安南。西連戰雲濃厚之緬甸。資源甚富。亟待開發。此次之企劃經營。所貢獻於共榮圈者。自非淺鮮。吾人僅祝其幾勁之發展日進無疆。

共榮圈短訊

馬來輸送之强化案

整備被見船牛車索引車馬來此次新造被見船。增產牛車。牽引車已行登場。並傾注全力整備小運送力。以期馬來之輸送力的增强。

△被見船：標準型木造機帆船之建設本年度已達至〇〇隻實有飛躍的發展。以增機帆船建造之餘力。再造被見船。此船於本年上半期已〇〇隻進水此外尚有船單之見船。此船平均能牽曳被見船數隻。見船。被見船同爲船建造日數三分之一。此船較機帆船之國內需略小對南方面相互間之物資交流輸送上。當然是不成問題。就是很小的河川亦能自由航行今後積極期待此船多油水牛：車牛車乃爲陸上小運送之補助役。主要任務是從小道向幹線協力現網運送食糧品及其他物資。馬來現約有〇〇萬輛。另一方面則以製造大量新車爲動員的重點。其製造中心物於檳揶興。並考慮利用軍動輸承上的堅材至於資牛水牛則從南泰方面繼續輸進。本年中豫定有〇千頭兩頭牛能拉一輛牛車。一輛牛車能載一噸的重量。可見此輸送力極其强大。如斯牛島各州內部之物資輸送力。當然可藉而增强牽引車：此車一輛可牽引別的車數輛。實可稱爲高速牽引車。現在速於製造中將牛馬車運至幹線道路之物資。以高速力再向主要集散地運送。其速力可與汽車。大型船相媲美。堪稱陸運之一大動脈。

民委員任命

民委員任命爲中央參議員施冒諾氏以下若名。理事則由少數日本人。或精通農業振導農村經濟。協同組合制度之原住民。及華僑等充之。該委員會。近日即能發足。其他如實施要綱具體策。檢討詳細科目。農民新體制等亦急速使其具體化云。

法印栽培黃麻

北部佛印黃麻栽培五年計劃第二年度三月至四月間於一萬五千陌播種。已完成百分之九十八。之播種率。其後育成狀態。頗爲良好。黃麻栽培協會。爲圓滑黃麻增產起見。由本年度舉辦黃麻收穫競作會。現此農民皆爭先恐後的栽培。因此其發芽以至於成育都很順利。病蟲害已絕跡矣。目下發芽程度平均約有十噸。惟東京州南部之納哪鎮地區。平均伸長至七十釐將要開花結實。再其氣候則較比去年稍低。但雨量很充分故對其發育。毫無影響。假使依此順利下去本年度貢獻之栽培。較去年實有優秀之成績矣。

泰國日僑獻機熱

滿瀛赤誠之僑泰日人。於客歲之大東亞戰爭二週年紀念日。會獻納軍用機金約三十九萬五千餘銖之鉅。其海軍機二架頃已完成。二十六日於盤古之海軍武官室舉行命名式。於武官小倉大佐。輔佐官增田中佐。及僑居日人其他各國代表等參列之下由小倉武官代理海相。命名『泰國日人號第一號』及第二號。而舉行隆重之命名式。（盤古發）

民大請願解決華僑問題

民大請願解決華僑問題所爲謀。解決華僑之人事問題。與當局緊密連繫各種事宜該協會頃復改選會員。會長仍以洪朗道氏留任。委員則已有若干更迭。同時並舉行宣誓式。決議獻身共榮圈建設之翼贊工作。全力以協力皇軍之旨。（泰發）

家庭

防空知識　夜間訓練

六日半。是由一齡到三齡的變化幼虫期間。十五日半是成虫期間。雌類的三十二日一生。早約四十日。晚約七十日的壽命。

訓練警報發令

（一）明瞭警報的區別。汽笛也有發生障碍的時候。所以迅速的以口頭傳達警報的訓練。亦屬必要。

（二）敏捷實施燈火管制。整備服裝。幼兒與老人的避難

（三）如有空襲警報。立即關閉一切。亦整備安善。

（四）老幼者之夜半緊急避難。亦須『實際試作而觀』。

（五）以上諸事。自宜善爲之。否則。不得謂之訓練止。計算時間若干。同時應作訓練。對突然之空襲當能有自信。

訓練敵機來襲

（一）將敵機來襲之狀況。用大聲作清楚的報告。實際的情形。因爲能聽到爆音。能看見照空燈的光芒所以敵機來襲的狀況。可以清楚明瞭。

（二）防護團員高呼『待避』在此種場合。向所定待避壕中立刻跳入待機。

（三）何人待避於某個待避壕自平時如不規定。就容易發生意外的混亂與災傷（未完）

要注意兒童的健康

（中央夏天的熱鬧）

一、常洗澡勤更衣一內衣天熱汗液特多常使皮膚洗澡勤更衣。必須

二、常使皮膚清潔…

可療燙傷（水火）

在這炎熱夏天。家庭裡的主婦們。或小孩子們很容易被火傷。或熱水所燙傷。在被燙後。若不加以萬全的治療。很容易發炎。所以這理應告訴你一種簡易而又經濟的治燙傷法。

當你被燙之後。馬上把日常使用的麥子。放在傷處。能立即止痛。又不出泡。待麥子乾了之後。就全癒了。此法共効如神。百治百効。人體的靜血。所以對於常用不信。您試試看。

殺滅虱子法

虱子。擧凡世界約有二百種。而常寄寓使我們的便在『衣服虱子』『頭虱子』『腋毛和頭虱子』之三種類寄生。

按發疹窒扶斯病原體。就是所謂衣服虱子。懷息在身的襯衣裡。以管狀的口物刺入人的皮膚裡吸血。據日本。荒川保雄氏（虱子研究家權威）實際的調

玄奘法師

第六章　那爛陀大寺及大施

稽儒巧　著
于鶴壽　畫

（127）

國際劇場

五時起再演 / 爲誰辛苦爲誰忙 / 大成公司偉大傑片 / 十五日至十七日 / 新聞 / 加演 / 白光主演 / 暴風與彈片 下期

光陸電影院

十一日至十八日 滿映出品偉大巨片 / 夜半鐘聲 / 塞梅 浦克 主演 / 暴風與彈片 下期

亞洲電影院

十一日至十七日 滿映出品偉大巨片 / 夜半鐘聲 / 塞梅 主演 / 暴風與彈片 下期

天樂

十五日至十七日 上海出品無上佳片 / 化身姑娘 第二集 / 暴風與彈片 下期

天光

十一日至十八日 滿映出品偉大巨片 / 夜半鐘聲 / 塞梅 浦克 主演 / 暴風與彈片 下期

雲閣

十一日至十八日 滿映出品偉大巨片 / 夜半鐘聲 / 塞梅 浦克 主演 / 暴風與彈片 下期

光明

十四日至十七日 中聯公司無上佳片 / 斷腸風月 / 李麗華 主演 / 白雲塔 下期

金城

十一日至十八日 滿映出品偉大新片 / 夜半鐘聲 / 塞梅 浦克 主演 / 暴風與彈片 下期

瀋陽電影院

十一日至十八日 滿映公司最新巨片 / 夜半鐘聲 / 塞梅 主演 / 暴風與彈片 下期

協和電影院

十一日至十八日 滿映出品偉大新片 / 夜半鐘聲 / 塞梅 浦克 主演 / 暴風與彈片 下期

中央戲院

電話（二）三八〇二 / 筱岩柏 / 李少芳 / 十六日

營業讓渡聲明

尋人聲明

遺失存摺聲明作廢

遺失聲明

尋人

工員募集

匯票遺失聲明

化痔土龍散

適應症：久患痔疾…… 發賣本舖 張三多堂

樸壽丹

癀瘡鼠瘡特效藥 / 屢服屢驗 / 百發百中 / 只以內服・不問輕重・當日見効・一服即愈 / 各地大藥房均有代售 / 製造元 玉德藥店 濟生製藥所

感謝治愈瘰癧之病

益壽丹

肺癆病不難治・益壽丹非奇葯 / 全國藥房均有代售 / 製造本舖 國瑞藥房

赤玉牌葡萄酒

原質精良 美味甘醇

福康育

適應症：月經不調 赤白帶下 子宮寒冷 久不受孕 腰痛腹痛 ……

福康育是婦科特効良藥 是一病痛唯一救星 是婦女苦海慈航

全國各大藥房均有代售 / 製造發賣元 國瑞藥房 / 總代理店 福森洋行